



Tokushima University
Library

Annual Report 2016-2017

徳島大学附属図書館 年次報告書

平成 28 年度

目次

はじめに	1
I Topics	2
1 教育支援.....	2
2 研究支援.....	4
3 社会貢献.....	5
4 その他.....	6
II 統計	7
1 利用統計.....	7
(1) 開館日・開館時間	(8) レファレンス件数
(2) 年間開館日数及び開館時間数	(9) 学内文献複写件数
(3) 入館者数	(10) ラーニング・コモンス等利用件数
(4) 利用対象者数	(11) 電子ジャーナル利用件数
(5) 貸出	(12) データベース利用件数
(6) 学外文献複写件数	(13) 講習会
(7) 学外現物貸借件数	
2 蔵書.....	12
(1) 蔵書数（図書）	(4) 徳島大学機関リポジトリ
(2) 蔵書数（雑誌）	(5) 電子ブック
(3) 蔵書数（電子ジャーナル）	
3 施設・設備.....	14
(1) 施設面積	
(2) 座席数	
4 経費.....	15
(1) 大学総経費に占める大学資料費の推移	
(2) 学生用図書費の推移	
(3) 平成 28 年度の主な施設整備及び環境整備等	
III 運営体制	16
1 組織.....	16
2 委員会活動.....	17
3 職員研修等.....	23
IV 図書館の主な行事.....	25
V 広報	28
1 出版物等.....	28
2 報道等.....	28
徳島大学附属図書館の理念・目標と評価指標.....	巻末

はじめに



附属図書館長
吉本 勝彦

徳島大学附属図書館は、昭和24年に学芸学部図書分館、医学部図書分館、工学部図書分館として発足して以来、68年目を迎えます。昭和27年には附属図書館本館を設置し、学芸学部図書分館、工学部図書分館を併せて常三島分館（昭和43年に本館に包括）に、医学部図書分館を蔵本分館と改称しました。昭和37年、38年には蔵本分館の書庫および事務室が、昭和46年には常三島地区に本館が新築されました。本館および蔵本分館においては、それぞれ3回の増築・改修を経て現在に至っています。大学図書館の機能として教育・研究を支える情報システムが主であることは論をまちませんが、現在の大学を巡る大きな環境変化の中で徳島大学附属図書館は平成26年度から学修支援に重点を置くことを目標としました。さらに研究支援の一つとして平成28年に「徳島大学におけるオープンアクセスに関する方針」を裁定しました。平成28年度において、これらの課題に対処した活動を以下に紹介します。

1. 学修支援

授業に必要な図書等をカリキュラムに即して配置し、担当教員が図書のコメントを加えた「授業サポートナビ」の構築、教員の監修によるテーマ展示（図書とiPadアプリの展示）やMy Recommendations（教員などによるお勧め本）による読書推進、英語の多読ラリーなどについて取り組みました。学生サークルとともに、教員や学習支援アドバイザーによる学習相談の場である「Study Support Space」の運営、教員による「レポートの書き方講座」、「先生のコバナシ」など学生の主体的な学習を促進する活動を行いました。「エビデンスに基づく医療を実践する EBM ワークショップ」、「診療ガイドライン利用者のための GRADE ワークショップ」などの専門人育成のための取り組みを図書館で実施することで、学部・大学院・病院の壁を超えた新しい教育・研究のコミュニティーの場となるよう努力しています。また、図書館職員が文献検索講習・データベース講習を含めた情報探索能力を向上させる授業支援を行いました。

2. 研究支援

電子ジャーナルおよびデータベースの恒常的な値上げ、海外サーバから提供される製品への消費税課税の導入、さらには運営費交付金の削減などにより、電子リソースの財源確保は非常に厳しい状況にあり、平成29年度からはWeb of Scienceを中止せざるを得ない状況になりました。今後、費用対効果を考慮したパッケージあるいは個別タイトルの選別が求められています。また、公的資金によって得られた研究成果を「徳島大学機関リポジトリ」において公開し、学術研究や社会技術の発展に貢献しようとする「徳島大学におけるオープンアクセスに関する方針」を推進するために、説明会の開催や「徳島大学におけるオープンアクセスに関するガイドライン」の作成を行いました。紀要論文・学位論文とともに著作権をクリアした学術出版社論文などの登録・公開促進のためには、個別論文に対して各教員への呼びかけが必須であるとともに学内の研究担当部門との連携を一層進める必要があります。

図書館職員は「学生・教職員などが来館し利用するよう工夫を重ねる」など、巻末に示した「徳島大学附属図書館の理念」に向かって使命を果たすべく努力を重ねています。一方、学生・教職員に対して図書館活動状況の周知を進め行動を促すことも大切です。関係各位のご支援とご協力をお願いいたします。

■ Study Support Space(SSS)

図書館(本館)のピア・サポートルームにおいて、教員又は大学院生がアドバイザーとして、日々の授業の疑問点、勉強の仕方、レポートの書き方等をサポートした。この SSS は平成 25 年度から開室しており、平成 28 年度は 13 人の教職員と 3 人の大学院生等の学習支援アドバイザーにより 140 日開室し、延べ 317 件の相談があった。



■ 授業サポートナビ

学生の能動的な学習と図書館資料とを結びつける試みとして、各授業のシラバス掲載図書や学習に必要な図書等について、担当教員の紹介コメントを入れたパスファインダーを作成し、配布している。本館では 15 科目、分館では 77 科目の登録があり、また分館では、専門科目ごとの棚に図書を別置したコーナーを設けている。



■ ガイダンス等

(1) オリエンテーション

新入生オリエンテーション等を各学部 SIH 道場 (アクティブ・ラーニング入門) との連携により実施した。また、館内案内ツアーも実施した。

(2) 文献検索講習会・データベース講習会

- ・ レポート・卒論に役立つ資料の探し方 (10月24~28日)
- ・ 文献検索講習会 (入門編, 国内文献の探し方, 海外文献の探し方 基礎・応用) (5月23日~6月10日)
- ・ SciFinder 講習会 (12月1~2日), ・ Web of Science 講習会 (6月30日)
- ・ Scopus / Mendeley 講習会 (6月16日, 3月7日)
- ・ ゼミ単位の講習会, その他希望に応じた講習会を実施した。

(3) 専門人育成のためのワークショップ等

外部講師により「エビデンスに基づく医療を实践する EBM ワークショップ」(10月8日, 1月7日)及び「診療ガイドライン利用者のための GRADE ワークショップ」(8月28日)を開催し、高度な文献検索及び論文評価の方法等について解説を受けた。



■ 推薦図書による読書推進

(1) 「新入生にすすめる私のこの一冊」

読書の動機づけとして、本学教職員推薦により、学生が卒業するまでに幅広い教養として読んでおいてほしい本を「新入生にすすめる私のこの一冊」として発行し、新入生等へ配布した。

(2) My Recommendations

教員おすすめ本を紹介文と共に展示するもので、本館では 20 冊，分館では延べ 99 冊となった。



■ブックハンティング

学生が実際に書店で手に取って本を選ぶブックハンティングを平成 20 年度から毎年実施しており、平成 28 年度は以下のとおり開催し、延べ 250 名の参加があった。

- ・徳島大学生協
 - 常三島店(2回, 7月, 11月)
 - 蔵本店(1回, 11月)
- ・久米書店(1回, 6月)
- ・紀伊国屋書店(1回, 12月)
- ・電子ブック Web 選書(1回, 12~1月)



■ 学生サークルとの連携

(1) ライブラリー・ワークショップ

学生サークル「ライブラリー・ワークショップ」により、広報誌「Love Library Letter」の発行や POP コンテスト、しおり作りのイベント等を行った。

(2) 学びサポート企画部

・「学生のコバナシ」
学生により「たたらプロジェクトについて」等 3 件の発表を行った。



・「レポートの書き方講座」

教養教育院准教授により、書く手順や結果と考察の違いなどの基本的なレポートの書き方についての講座を開催し、93 名（うち 1 年生 90 名）の参加があった。（4 月 28 日）



■ 第 6 回大学図書館学生協働交流シンポジウムへの参加

全国の大学図書館で活動している学生や職員が交流し、学生協働について考えるためのシンポジウムが香川大学で開催され、「ライブラリー・ワークショップ」等の 3 サークルと図書館職員が参加し、取組の発表等を行った。

(9 月 15~16 日)



■ オープンアクセス

「徳島大学におけるオープンアクセスに関する方針」（平成 28 年 1 月 19 日学長裁定）を推進するため、学内研究者へ向けて理解と協力を求めた。

(1) 科研費論文のオープンアクセスの推進（4 月 14 日）

日本学術振興会の助成を受けた研究論文のオープンアクセス化推進に合わせて、科研費論文のオープンアクセス化推進及び研究者にとってのオープンアクセス化のメリット等をパンフレットにして全学に配布した。



(2) オープンアクセス説明会開催（7～10 月）

各部局教授会等で説明会を計 12 回開催し、オープンアクセス化する上で必要な著作権に関することやオープンアクセスの方法等について説明し、理解と協力を求めた。説明会において質問のあった主な事項は多くの研究者が同様に疑問に思う内容であり、Q&A として取りまとめ、図書館ホームページで公開した。参加者は延べ 308 人。

(3) ポスター掲示

継続した広報のため、ポスターを 3 回作成して各部局等へ掲示した。

(4) 「徳島大学におけるオープンアクセスに関するガイドライン」作成

オープンアクセスの種類や方法、著作権者又は出版社等の許諾条件等についてのガイドラインを作成して全学へ配布した。（3 月 15 日）



■ 電子ジャーナル

徳島大学の学術研究基盤として重要な以下の電子ジャーナル及び文献データベースについて、全学共通経費等により維持することができた。

- ACS, Nature, Science, ScienceDirect, Springer, Wiley
- SciFinder, Web of Science

（※Web of Science は平成 28 年度末にて契約中止）

■ 機関リポジトリ

徳島大学で作成された学術研究成果（論文等）を収集・保存し、全世界へ向けて無償で公開しており、平成 28 年度は 444 件の新規登録があり、合計 15,544 件となった。

また、煩雑であった登録申請方法を見直し、メール申請を導入するとともに、申請書類等の一部簡略化を図った。

その他、機関リポジトリサーバを 3 月に更新したことにより、安定した管理が可能となった。

■徳島市立図書館との連携（平成 25 年 3 月 11 日連携協定締結，以後継続）

(1) 図書館で健康いきいき講座「健康診断の検査数値の見方を知ろう」の共催（11 月 23 日）

徳島市立図書館において，本学医歯薬学研究部 吉本勝彦教授（附属図書館長併任）を講師に，参加者と対話しながらのイベントを開催した。

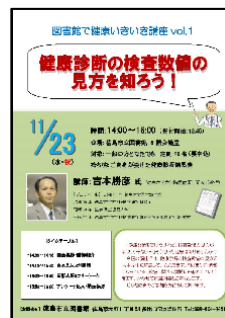

(2) 徳島市立図書館内「徳島大学コーナー」への展示

「徳島読書人が選ぶ最高の 31 冊」等の 3 回のテーマで展示を行った。

(3) 移動図書館「いずみ号」への協力

移動図書館巡回サービスの駐車場所を，常三島地区 13 回，蔵本地区 13 回提供し，近隣住民等への貸出サービスに協力した。

(4) 図書館スタッフ交流

徳島市立図書館バックヤードツアーや，本学図書館の和装本資料室見学等により相互研修を図った。



■鳴門教育大学，徳島県立図書館及び徳島県教育委員会との連携協定（平成 29 年 3 月 28 日締結）



徳島県における学術・文化の発展を図るため，また，徳島県立図書館百周年を記念して，図書館活動の連携協力に関する協定を徳島県庁において締結した。この協定により，徳島大学附属図書館，鳴門教育大学附属図書館及び徳島県立図書館の各館の特徴を活かして機能を強化し，地域の読書推進活動や学術，文化及び教育の振興を図る。

■学術講演会「板東俘虜収容所『第九』百年の国際交流ードイツ俘虜たちとベートーヴェン」（11 月 17 日）

板東俘虜収容所でのドイツ人俘虜による音楽活動のほか，ドイツ人俘虜の心の支えとなったベートーヴェンの音楽，今日まで続く徳島とドイツとの百年に渡る国際交流などについて，板東俘虜収容所における「第九」演奏会を描いた映画のワンシーンを交えた講演会を，本学教養教育院 石川榮作教授を講師に開催し，市民等約 50 名の参加があった。



■展示

本館資料展示室では，アリアンス・フランセーズ財団国際写真コンクール巡回写真展「気候変動，緊急事態」，「JICA の写真展」，「墓が語る過去の社会と文化ー平成 28 年度徳島大学埋蔵文化調査室ミニ展示」，「板東俘虜収容所『第九』百年の国際交流ードイツ俘虜たちとベートーヴェン」，「徳島県立図書館連携展示『本』のいろいろ展」等を開催した。



■古本募金

「徳島大学基金」が運営するプロジェクトの一つとして、附属図書館において平成28年10月から「徳島大学古本募金」を開始した。「徳島大学古本募金」は、卒業生、在学学生、保護者、教職員等から不用になった本を提供していただき、その売上げを寄附として受け入れ、附属図書館の学生用図書等の充実に活かすことを目的としている。古本回収箱を学内に3箇所設置し、1冊からでも気軽に古本を提供していただけるようにし、平成28年度は合計942冊、約5万円の寄附があった。

また、この取り組みは、読売新聞や雑誌「徳島人」にも掲載された。



■熊本地震への対応

熊本地震により被災された地域の学生及び教職員の方からの文献複写依頼に対し、無償提供サービスを実施した。(4月26日～6月17日まで実施、12件)

■ワークスタディ

本学ワークスタディ奨学金の教育プログラム参加学生を本館4名、分館2名受け入れ、蔵書点検や掲示物作成等の図書館業務補助を依頼した。(7月～3月)

■学生用PCの更新

キャンパス情報基盤システム更新により、図書館内の教育用端末(レンタル機、本館55台、分館40台)も更新された。

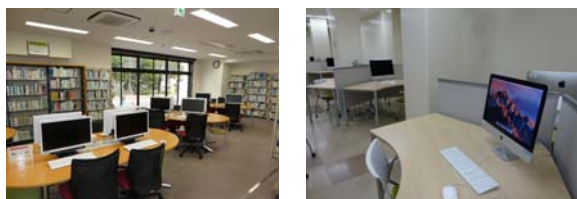

■入館システム等の更新(本館)

大学職員証のIC化に対応するため、図書館本館の入館システム等を更新し、学生証や職員証での入館、貸出が可能となった。



■遡及入力事業の完了

平成12年度から実施していた図書の目録データ未登録図書について、平成28年度末で図書館内及び研究室ともに全て遡及入力を完了した。

■館長と理事及び部局長との対談

教育・研究支援、社会貢献に関して、各部署等の状況を知るとともに、図書館との連携の可能性や、今後の図書館へ期待すること等について、附属図書館長と理事及び部局長との対談を実施し、附属図書館メールマガジン「すだち」に毎月掲載(計11回)して学内外へ広報した。

共に創る図書館

～館長対談シリーズ2～

永田研究・国際担当理事との対談

西本 本日は研究・国際担当の永田理事から、図書館についてお話を伺いします。よろしくお聴きします。まず初めに図書館に対する印象はいかがでしょう。

永田 ひっくり返しました。私は30年以上徳島大学に勤めています。徳島地区の本館は当初初めて来ました。こちらは附属図書館で1階が



Ⅱ 統計

1 利用統計

(1) 開館日・開館時間

		授業期	休業期
本館	平日	8:30-22:00	8:30-17:00
	土	10:00-17:00	10:00-17:00
	日・祝	10:00-17:00	休館
蔵本分館	平日	8:30-21:00	8:30-17:00
	土	10:00-17:00	10:00-17:00
	日・祝	10:00-17:00	休館

*時間外特別利用により、
本館は24時間利用可能。
蔵本分館は24時まで利用可能。

(2) 年間開館日数及び開館時間数

項目	館名	平成26年度		平成27年度		平成28年度	
		日数	時間数	日数	時間数	日数	時間数
年間開館 日数・時間数	本館	325	3,491.75	326	3,479.25	326	3,500.75
	分館	340	3,585.50	341	3,567.00	339	3,558.00
休日開館 (*内数)	本館	86	602	89	623	89	623
	分館	99	693	103	721	102	714
時間外開館 (*内数)	本館	260	1,428.50	261	1,440.00	259	1,430.50
	分館	317	1,510.50	318	1,523.50	316	1,514.50

*時間外開館は平日17時15分以降及び休日開館を指す。(無人開館を含まない。)

(3) 入館者数

項目	館名	平成26年度	平成27年度	平成28年度
教職員	本館	9,633	9,954	8,333
	分館	15,343	15,107	15,131
学生	本館	246,234	253,139	233,363
	分館	239,155	228,531	226,293
学外者	本館	17,639	16,578	18,010
	分館	9,174	9,872	8,643
合計	本館	273,506	279,671	259,706
	分館	263,672	253,510	250,067

(4) 利用対象者数 (平成28年度)

区分		人数
学生	学部学生	6,082
	大学院生	1,611
	その他	107
教職員		4,377
合計		12,177

学外登録者数

館名	人数
本館	1,080
分館	948

Ⅱ 統計

1 利用統計

(5) 貸出

		平成 26 年度		平成 27 年度		平成 28 年度	
		人数	冊数	人数	冊数	人数	冊数
本館	教職員	2,285	5,468	2,411	13,965	2,078	9,134
	学生	22,808	42,909	23,803	46,674	21,943	42,363
	学外者	1,769	4,590	1,663	4,590	1,925	4,865
	合計	26,862	52,967	27,877	65,229	25,946	56,362
蔵本分館	教職員	1,294	4,280	1,365	3,413	1,484	3,153
	学生	11,885	22,109	12,121	22,389	11,147	20,501
	学外者	1,369	2,946	1,557	3,359	1,535	3,360
	合計	14,548	29,335	15,043	29,161	14,166	27,014

*貸出条件 学内者：5冊，14日以内，学外者：本館5冊，分館3冊，14日以内

(6) 学外文献複写件数 ①依頼

	平成 26 年度	平成 27 年度	平成 28 年度
本館	1,000	773	703
蔵本分館	2,026	1,586	1,284
合計	3,026	2,359	1,987

②受付

	平成 26 年度	平成 27 年度	平成 28 年度
本館	650	480	465
蔵本分館	1,225	1,173	910
合計	1,875	1,653	1,375

(7) 学外現物貸借件数 ①依頼

	平成 26 年度	平成 27 年度	平成 28 年度
本館	164	164	124
蔵本分館	28	29	26
合計	192	193	150

②受付

	平成 26 年度	平成 27 年度	平成 28 年度
本館	392	361	321
蔵本分館	56	57	55
合計	448	418	376

(8) レファレンス件数

	平成 26 年度	平成 27 年度	平成 28 年度
本館	1,676	1,335	1,896
蔵本分館	2,526	2,525	2,411
合計	4,202	3,860	4,307

(9) 学内文献複写件数

	平成 26 年度	平成 27 年度	平成 28 年度
本館	4,273	4,187	3,298
蔵本分館	55,096	46,691	39,267
合計	59,369	50,878	42,565

Ⅱ 統計

1 利用統計

(10) ラーニング・コモンズ等利用件数

本館

	平成 26 年度		平成 27 年度		平成 28 年度	
	件数	延べ人数	件数	延べ人数	件数	延べ人数
ラーニング・コモンズ	64	1,090	63	1,105	50	932
グループ研究室	904	4,249	811	4,048	772	3,602
研究個室	493	493	1,421	1,421	1,677	1,677
合計	1,461	5,832	2,295	6,574	2,499	6,211

蔵本分館

	平成 26 年度		平成 27 年度		平成 28 年度	
	件数	延べ人数	件数	延べ人数	件数	延べ人数
グループ学習室, ミーティングルーム	6,947	29,809	7,238	27,106	7,166	23,685
合計	6,947	29,809	7,238	27,106	7,166	23,685

Ⅱ 統計

1 利用統計

(11) 電子ジャーナル利用件数

	平成 26 年度		平成 27 年度		平成 28 年度	
	タイトル数	アクセス数	タイトル数	アクセス数	タイトル数	アクセス数
ACS	44	44,345	46	43,387	47	45,242
Nature	24	55,282	22	54,169	22	53,469
Science	1	8,914	1	8,979	1	9,720
ScienceDirect	2,336	237,106	2,316	259,872	2,349	285,589
SpringerLink	1,659	34,754	1,640	35,066	1,627	44,906
Wiley-Blackwell	1,396	71,770	1,426	71,363	1,415	87,897
合計	5,460	452,171	5,451	472,836	5,461	526,823

(12) データベース利用件数

データベース名称	統計対象	平成 26 年度	平成 27 年度	平成 28 年度
CiNii Articles	検索数	82,964	82,694	125,449
Web of Science	検索数	120,289	128,342	139,181
JapanKnowledge Lib	ログイン数	537	488	350
聞蔵 II ビジュアル	ログイン数	1,160	812	845
日経 B P 記事検索サービス	記事表示数	6,812	7,236	6,582
官報情報検索サービス		-	-	-
SciFinder	ログイン数	18,380	19,086	20,862
化学書資料館	結果表示数	1,587	5,227	3,477
医中誌 Web	ログイン数	20,249	22,729	20,278
UpToDate		-	-	-
PubMed		-	-	-
メディカルオンライン	文献入手数	40,338	41,120	40,687
MathSciNet	検索数	26,113	22,293	16,335
INIS Online Database		-	-	-
ERIC	検索数	-	-	-
JCR	検索数	3,201	2,734	1,852
AIREX		-	-	-
InCites Essential ScienceIndicators		-	-	-
合計		321,630	332,761	375,898

Ⅱ 統計

1 利用統計

(13) 講習会

本館

No.	名称	期間	実施回数	参加人数
1	新入生オリエンテーション	2016/4/5-4/7	3	875
2	図書館案内ツアー	2016/4/6-11/25	7	288
3	「図書館を利用してみよう」講習会	2016/4/6-2017/1/23	7	336
4	レポート・卒論に役立つ資料の探し方	2016/4/13-10/28	14	200
5	図書館そうだん		10	11
6	Scopus / Mendeley 講習会	2016/6/16-2017/3/7	5	71
7	Web of Science/EndNote Web/イパクトファクター講習会	2016/6/30	3	16
8	SciFinder 講習会	2016/12/2	2	46

蔵本分館

No.	名称	期間	実施回数	参加人数
1	新入生オリエンテーション	2016/4/6-11/7	7	465
2	図書館案内ツアー	2016/10/3-11/7	3	58
3	2・3年生, 新入院生オリエンテーション	2016/4/5-9/30	5	318
4	文献検索講習会(入門編)	2016/5/23-25	3	26
5	文献検索講習会(応用編1)国内文献の探し方	2016/5/30-31	2	32
6	文献検索講習会(応用編2)海外文献の探し方・基礎	2016/6/2-6	3	27
7	文献検索講習会(応用編3)海外文献の探し方・応用	2016/6/8-10	2	24
8	Scopus / Mendeley 講習会	2016/6/16	3	44
9	Web of Science/EndNote Web/イパクトファクター講習会	2016/6/30	3	42
10	SciFinder 講習会	2016/12/1	2	32
11	希望に応じた講習会	2016/4/7-2017/3/30	15	235
12	エビデンスに基づく医療を実践する EBM ワークショップ	2016/10/8-2017/1/7	2	49
13	診療ガイドライン利用者のための GRADE ワークショップ	2016/8/28	1	16
14	徳島県立総合看護学校生におくる よくわかる文献探しの進め方 in 徳大	2017/1/10-2/15	2	28

Ⅱ 統計

2 蔵書

(1) 蔵書数【図書】

年間受入図書冊数

館名	区分	平成 26 年度	平成 27 年度	平成 28 年度	平成 26 年度	平成 27 年度	平成 28 年度
本館	和	431,481	419,190	344,925	3,582	3,860	3,998
	洋	158,592	150,861	132,553	368	579	438
	小計	590,073	570,051	477,478	3,950	4,439	4,436
蔵本分館	和	111,334	113,339	81,614	2,119	2,088	1,800
	洋	104,016	104,140	97,801	197	187	299
	小計	215,350	217,479	179,415	2,316	2,275	2,099
合計	和 合計	542,815	532,529	426,539	5,701	5,948	5,798
	洋 合計	262,608	255,001	230,354	565	766	737
	合計	805,423	787,530	656,893	6,266	6,714	6,535

* 各年度末現在 * 製本雑誌を含む

(2) 蔵書数【雑誌】

年間受入雑誌種類数

館名	区分	平成 26 年度	平成 27 年度	平成 28 年度	平成 26 年度	平成 27 年度	平成 28 年度
本館	和	7,417	9,609	9,659	1,919	1,501	1,371
	洋	3,597	3,592	3,604	283	85	67
	小計	11,014	13,201	13,263	2,202	1,586	1,438
蔵本分館	和	3,243	3,213	3,231	570	435	445
	洋	3,112	3,288	3,287	140	43	37
	小計	6,355	6,501	6,518	710	478	482
合計	和 合計	10,660	12,822	12,890	2,489	1,936	1,816
	洋 合計	6,709	6,880	6,891	423	128	104
	合計	17,369	19,702	19,781	2,912	2,064	1,920

* 各年度末現在

Ⅱ 統計

2 蔵書

(3) 蔵書数【電子ジャーナル】

	平成 26 年度	平成 27 年度	平成 28 年度
全ジャーナル数 (無料誌を含む)	48,594	57,169	59,924
内数			
ACS	44	46	47
Nature	24	22	22
Science	1	1	1
ScienceDirect	2,336	2,316	2,349
SpringerLink	1,659	1,640	1,627
Wiley-Blackwell	1,396	1,426	1,415
合計	5,460	5,451	5,461

(4) 徳島大学機関リポジトリ

種別	登録数
学術雑誌論文	10,787
学位論文	485
紀要論文	1,462
会議発表論文	2,705
図書	2
テクニカルレポート	18
その他	85
合計	15,544

(5) 電子ブック

種別	和	洋	計
SpringerLink	0	3,112	3,112
NetLibrary(EBSCOhost)	161	3,452	3,613
Maruzen eBook Library	467	131	598
Medical Online EBooks	30	0	30

*その他「JapanKnowledge Lib」,「化学書資料館」等あり

Ⅱ 統計

3 施設設備

(1) 施設面積

	サービススペース			管理スペース			合計
	閲覧スペース	視聴覚スペース	その他	書庫	事務スペース	その他	
本館	1,881	261	694	1,163	426	687	5,112
蔵本分館	1,041	312	572	623	235	384	3,167
合計	2,922	573	1,266	1,786	661	1,071	8,279

(2) 座席数 【本館】

階	室名	座席数	備考
1	カフェテリア	48	
	新着雑誌コーナー	5	
	グループ研究室	16	
	ラーニング・commons	71	
	視聴覚コーナー	12	
	1階マルチメディアコーナー	32	
	サービスカウンター	0	
	事務室（1F）	0	
	1階西書庫	0	
	小計	184	
2	2階東閲覧室	112	
	2階学習室	63	車椅子用1
	2階西閲覧室	74	
	研究個室	5	
	和装本資料室	2	
	マイクロ資料室	1	
小計	257		
3	3階東閲覧室	64	
	3階ホール	17	車椅子用1
	研究個室	3	
	3階マルチメディアコーナー	26	
	多目的ホール	87	
	事務室（3F）	0	
小計	197		
積層	第3層～第4層	0	
	小計	0	
合計	638		

【蔵本分館】

階	室名	座席数	備考
1	事務室	0	
	南書庫	4	
	新聞コーナー	6	
	資料室	0	
	ラーニング・commons	36	
	リフレッシュコーナー	15	
	サービスカウンター	0	
	雑誌書庫	0	
	新着雑誌コーナー	0	
	複写コーナー	0	
小計	61		
2	視聴覚コーナー	3	
	マルチメディアルーム	42	
	生命科学閲覧室	88	
	中央閲覧室	40	
	北学習室	104	
	南学習室	48	
	グループ学習室1	10	
	グループ学習室2	10	
	グループ学習室3	8	
	グループ学習室4	8	
ミーティングルーム1	16		
ミーティングルーム2	16		
ブラウジングコーナー	0		
小計	393		
合計	454		

Ⅱ 統計

4 経費

(1) 大学総経費に占める大学資料費の推移

単位：千円

		平成 25 年度	平成 26 年度	平成 27 年度
大学総経費		44,092,228	45,246,680	39,913,429
大 学 資 料 費	図書	23,437	21,544	21,853
	雑誌	28,191	31,754	26,198
	電子ジャーナル	170,291	170,462	178,267
	電子書籍	330	498	2,566
	データベース	18,503	21,073	24,109
	その他	24,324	16,337	17,170
	小計	265,076	261,668	270,163
大学総経費に占める大学資料費の割合		0.60%	0.58	0.68

* 大学資料費は図書館以外の研究費購入等も含む。(図書館で購入手続きした学内資料費)

(2) 学生用図書費の推移

	平成 26 年度		平成 27 年度		平成 28 年度	
	合計	学生1人当たり	合計	学生1人当たり	合計	学生1人当たり
学生用図書費金額	1,935 万円	2,530 円	2,007 万円	2,603 円	1,745 万円	2,268 円
学生用図書購入冊数	4,967 冊	0.65 冊	5,096 冊	0.66 冊	4,725 冊	0.61 冊
(同規模大学平均)		(0.85 冊)		(0.85 冊)		(未公表)
学生数		7,647 人		7,711 人		7,693 人

* 同規模大学平均は、学術情報基盤実態調査（文部科学省）における学部数による区分に基づく。

* 平成 28 年度学生用図書の外数として、電子書籍 483 冊（和 352 冊，洋 131 冊）を購入。

(3) 平成 28 年度の主な施設整備及び環境整備等

- ・ 入館システム等更新 7,990 千円
- ・ 機関リポジトリサーバ更新 2,900 千円
- ・ 蔵本分館南側造園工事 61 千円（学生後援会環境美化）

Ⅲ 運営体制

1 組織

組織及び職員 (平成 29 年 3 月 31 日現在)

組織機構

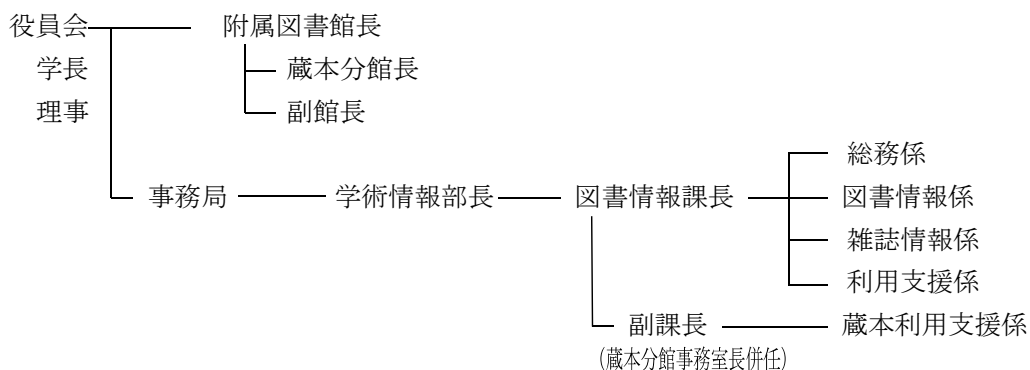

職員数

	職員	有期雇用職員		合計
		契約	パート	
本館				
部長	1			1
課長	1			1
総務係	1	1	1	3
図書館情報係	2		4	6
雑誌情報係	2		2	4
利用支援係	2		4 (6)	6 (6)
小計	9	1	1 1 (6)	2 1 (6)
蔵本分館				
副課長(室長併任)	1			1
蔵本利用支援係	3		5 (6)	8 (6)
小計	4		5 (6)	9 (6)
合計	1 3	1	1 6 (12)	3 0 (6)

() 内は時間外開館要員：外数

(1) 附属図書館運営委員会

第1回附属図書館運営委員会

日時：平成28年5月31日（火）

議題：1 委員の選出について ①附属図書館自己点検・評価専門委員会委員
②情報化推進委員会委員

- 2 図書の処分について
- 3 特別貸出図書の遡及入力計画の省力化に伴う図書の処分について
- 4 徳島大学附属図書館貴重資料等利用規則の一部改正について

- 報告：1 特別貸出図書の遡及入力及び処分の工程表について
- 2 平成27年度附属図書館決算について
 - 3 電子ジャーナルの今後の在り方について
 - 4 研究成果のオープンアクセスの方法について
 - 5 平成28年度学長裁量経費の決定について
 - 6 平成28年度オリエンテーション等実施結果について
 - 7 図書館利用統計について
 - 8 著作物等の寄贈について
 - 9 館長と理事等との対談（メールマガジンすだち）について
 - 10 学生生活実態調査報告書における附属図書館の評価について

第2回附属図書館運営委員会

日時：平成28年10月4日（火）

議題：1 電子ジャーナルの整備について
(1) 平成29年度電子ジャーナル等について
(2) 平成30年度以降の整備について

- 2 図書の処分について
- 3 特別貸出図書の遡及入力計画の省力化に伴う図書の処分について

- 報告：1 「徳島大学におけるオープンアクセスに関する方針」に基づく説明会等実施状況について
- 2 「診療ガイドライン利用者のための GRADE ワークショップ」実施について
 - 3 その他

Ⅲ 運営体制

2 委員会活動

第3回附属図書館運営委員会

日時：平成29年1月25日（水）

議題：1 次期附属図書館長候補者の推薦について

- (1) 館長候補適任者の選定について
- (2) 館長候補者の選出について
- 2 平成29年度全学共通経費の申請について
- 3 徳島県立図書館との連携協力に関する協定書の締結について
- 4 図書の処分について
- 5 特別貸出図書の遡及入力計画の省力化に伴う図書の処分について
- 6 その他

報告：1 平成30年度以降の電子ジャーナル等について

- 2 「徳島大学古本募金」について
- 3 平成28年度図書館利用者アンケートの実施報告について
- 4 館長、分館長、副館長と学生との懇談会実施報告について
- 5 平成28年度学術講演会の実施報告について
- 6 読書週間行事「TOKUDAI 川柳」の実施報告について
- 7 平成29年度附属図書館開館時間について（開館カレンダー）
- 8 電子ジャーナル・電子書籍のトライアルについて

第4回附属図書館運営委員会

日時：平成29年3月22日（水）

議題：1 附属図書館副館長の選考について

- 2 平成29年度附属図書館予算について
- 3 図書の処分について
- 4 その他

報告：1 附属図書館長の選考結果について

- 2 附属図書館自己点検・評価専門委員会報告について
- 3 国立大学法人徳島大学、国立大学法人鳴門教育大学、徳島県及び徳島県教育委員会による図書館活動の連携協力に関する協定書について
- 4 徳島大学におけるオープンアクセスに関するガイドラインについて
- 5 徳島大学機関リポジトリへの登録申請方法の変更について
- 6 平成28年電子ジャーナル利用統計について
- 7 平成28年度学長裁量経費等報告について
- 8 平成28年度常三島地区運営委員会及び蔵本分館運営委員会報告について
- 9 平成28年度ブックハンティング実施報告について
- 10 平成29年度各種講習会実施計画について
- 11 Study Support Space 活動報告について
- 12 その他

Ⅲ 運営体制

2 委員会活動

附属図書館運営委員会名簿（平成 29 年 3 月 31 日現在）

部局	職名	氏名	任期
附属図書館	附属図書館長	吉本 勝彦	27. 4. 1～29. 3. 31
附属図書館	蔵本分館長	鶴尾 吉宏	28. 4. 1～30. 3. 31
附属図書館	副館長	依岡 隆児	28. 4. 1～29. 3. 31
総合科学部	教授	葭森 健介	27. 4. 1～29. 3. 31
総合科学部	教授	山本 真由美	28. 4. 1～30. 3. 31
医学部	教授	坂下 直実	28. 4. 1～30. 3. 31
医学部	教授	葉久 真理	28. 4. 1～30. 3. 31
歯学部	教授	誉田 栄一	28. 4. 1～30. 3. 31
歯学部	教授	東 雅之	28. 4. 1～30. 3. 31
薬学部	教授	小暮 健太郎	28. 4. 1～30. 3. 31
薬学部	准教授	大井 高	28. 4. 1～30. 3. 31
理工学部	教授	小野 公輔	28. 4. 1～30. 3. 31
理工学部	教授	北 研二	28. 4. 1～30. 3. 31
生物資源産業学部	教授	横井川 久己男	28. 4. 1～30. 3. 31
生物資源産業学部	教授	松木 均	28. 4. 1～30. 3. 31
教養教育院	教授	石川 榮作	28. 4. 1～30. 3. 31
先端酵素学研究所	教授	松本 満	28. 4. 1～30. 3. 31
先端酵素学研究所	教授	峯岸 克行	28. 4. 1～30. 3. 31
大学開放実践センター	准教授	鈴木 尚子	28. 4. 1～30. 3. 31
情報センター	教授	松浦 健二	28. 4. 1～30. 3. 31
国際センター	教授	三隅 友子	28. 10. 17～30. 3. 31
病院	教授	北川 哲也	28. 4. 1～30. 3. 31

Ⅲ 運営体制

2 委員会活動

(2) 附属図書館自己点検・評価専門委員会

第1回附属図書館自己点検・評価専門委員会

日時：平成29年3月8日（水）

議題：1 平成28年度年度計画の年度終了時における実績評価について

附属図書館自己点検・評価専門委員会名簿（平成29年3月31日現在）

部局	職名	氏名	任期
附属図書館	附属図書館長	吉本 勝彦	
附属図書館	蔵本分館長	鶴尾 吉宏	
常三島地区	教授	山本 真由美	28.4.1～29.3.31
常三島地区	教授	北 研二	28.4.1～29.3.31
蔵本地区	教授	坂下 直実	28.4.1～29.3.31
蔵本地区	教授	小暮 健太郎	28.4.1～29.3.31
附属図書館	学術情報部長	米納 寿孝	

(3) 附属図書館常三島地区運営委員会

第1回附属図書館常三島地区運営委員会

日時：平成28年5月31日（火）

議題：1 附属図書館常三島地区運営委員会委員長の選出

2 2017年常三島地区コア・ジャーナルの選定について

附属図書館常三島地区運営委員会名簿（平成29年3月31日現在）

部局	職名	氏名	任期
総合科学部	教授	葭森 健介	27.4.1～29.3.31
総合科学部	教授	山本 真由美	28.4.1～30.3.31
理工学部	教授	小野 公輔	28.4.1～30.3.31
理工学部	教授	北 研二	28.4.1～30.3.31
生物資源産業学部	教授	横井川 久己男	28.4.1～30.3.31
生物資源産業学部	教授	松木 均	28.4.1～30.3.31
教養教育院	教授	石川 榮作	28.4.1～30.3.31
大学開放実践センター	准教授	鈴木 尚子	28.4.1～30.3.31
情報センター	教授	松浦 健二	28.4.1～30.3.31
国際センター	教授	三隅 友子	28.10.17～30.3.31

Ⅲ 運営体制

2 委員会活動

(4) 附属図書館蔵本分館運営委員会

第1回附属図書館蔵本分館運営委員会

日時：平成28年5月23日（月）

- 議題：1 附属図書館蔵本分館図書選定委員会委員の選出について
2 蔵本地区コアジャーナル等の整備方策について
3 2017年蔵本地区コアジャーナルについて
4 その他

報告：1 蔵本分館における学修支援

第2回附属図書館蔵本分館運営委員会

日時：平成28年7月4日（月）

- 議題：1 2017年蔵本地区コアジャーナル選定方法について
2 2017年蔵本地区コアジャーナル経費負担について
3 その他

報告：1 利用者アンケートの実施について

附属図書館蔵本分館運営委員会名簿（平成29年3月31日現在）

部局	職名	氏名	任期
附属図書館	蔵本分館長	鶴尾 吉宏	28.4.1～30.3.31
医学部	教授	坂下 直実	28.4.1～30.3.31
医学部	教授	葉久 真理	28.4.1～30.3.31
歯学部	教授	誉田 栄一	28.4.1～30.3.31
歯学部	教授	東 雅之	28.4.1～30.3.31
薬学部	教授	小暮 健太郎	28.4.1～30.3.31
薬学部	准教授	大井 高	28.4.1～30.3.31
先端酵素学研究所	教授	松本 満	28.4.1～30.3.31
先端酵素学研究所	教授	峯岸 克行	28.4.1～30.3.31
病院	教授	北川 哲也	28.4.1～30.3.31

(5) その他の委員会

①附属図書館図書選定委員会（常三島地区）

- ・ 第1回附属図書館図書選定委員会（常三島地区）

日時：平成28年5月31日（火）

議題：1 附属図書館図書選定委員長の選出について

2 平成28年度附属図書館（本館）学生用図書購入予算について

- ・ 第2回附属図書館図書選定委員会（常三島地区，メール会議）

日時：平成28年11月7日（月）～17日（木）

議題：1 平成28年度基本図書の選定について

②附属図書館蔵本分館図書選定委員会

- ・ 第1回附属図書館蔵本分館図書選定委員会

日時：平成28年5月23日（月）

議題：1 平成28年度蔵本分館学生用図書選定について

(6) 図書館内連絡会等

①館長，分館長，副館長等連絡会（計10回開催）

第1回(H28.4.1)，第2回(H28.5.11)，第3回(H28.6.1)，第4回(H28.7.6)，第5回(H28.9.7)，
第6回(H28.10.5)，第7回(H28.11.2)，第8回(H28.12.7)，第9回(H29.1.4)，第10回(H29.3.1)

②館長，職員連絡会（計43回開催）

③部課長，職員連絡会（計23回開催）

Ⅲ 運営体制

3 職員研修等

(1) 図書館協会会議等

期間	内容	参加者数
H28. 4. 21	第 64 回中国四国地区大学図書館協議会総会	3
H28. 4. 22	第 43 回国立大学図書館協会中国四国地区協会総会	3
H28. 5. 9	国立大学図書館協会春季理事会	2
H28. 5. 26-27	日本医学図書館協会第 87 回通常総会	2
H28. 6. 16-17	第 63 回国立大学図書館協会総会	3
H28. 11. 17-18	第 52 回日本医学図書館協会中国四国地区総会	1
H28. 11. 25	平成 28 年度中国四国地区大学図書館所管部課長会議	2
H29. 2. 27	平成 28 年度国立大学図書館協会中国四国地区協会事業委員会総会	1

(2) 学外職員研修等

期間	内容	参加者数
H28. 5. 27	第 1 回日本医学図書館協会学術集会	2
H28. 6. 9	第 1 回徳島県図書館職員研修会	1
H28. 6. 17	第 63 回国立大学図書館協会研究集会	2
H28. 7. 3-15	平成 28 年度大学図書館職員長期研修	1
H28. 9. 7-8	JUSTICE 版元説明会	1
H28. 7. 15	第 2 回徳島県図書館職員研修会	2
H28. 9. 9	第 3 回徳島県図書館職員研修会	3
H28. 9. 15-16	第 6 回大学図書館学生協働交流シンポジウム	2 (学生 4)
H28. 10. 3	ジャパンリンクセンター(JaLC)研究データ利活用協議会第 1 回研究会	1
H28. 10. 13-14	第 57 回中国四国地区大学図書館研究集会	1
H28. 10. 21-22	平成 28 年度国立大学図書館協会地区助成事業近畿地区協会講演会	1
H28. 11. 8-9	第 18 回図書館総合展	2
H28. 11. 16-18	平成 28 年度中国四国地区国立大学法人等財務会計事務研修 (初級編)	1
H28. 12. 2	JPCOAR 地域ワークショップ (中国四国地区)	1
H28. 12. 26	「図書館における学習支援アドバイザーの配置」事業における現地視察	2
H29. 1. 25	平成 28 年度香川県立図書館職員研修会 (講師)	1
H29. 1. 28	システムティックレビュー, 診療ガイドライン作成における文献検索セミナー	1

Ⅲ 運営体制

3 職員研修等

(3) 学内職員研修等

期間	内容	参加者数
H28. 7. 7	救命救急講習会	2
H28. 9. 29	平成 28 年度徳島大学パソコン講習会 (Excel)	3
H28. 10	「心の健康づくり計画」に基づくメンタルヘルス研修	1
H28. 11. 19	国立大学法人徳島大学実務担当者向け会計研修	3
H29. 1. 6	平成 28 年度徳島大学法人文書管理研修会	4

(4) 安全管理訓練等

防犯訓練

期間	内容	参加者数
H28. 10. 18	附属図書館防犯訓練 (本館)	29

防災訓練等

期間	内容	参加者数
H28. 4. 26	徳島大学無線機操作訓練 (常三島地区)	3
H28. 4. 26	徳島大学無線機操作訓練 (蔵本地区)	2
H28. 5. 19	徳島大学発電機訓練 (常三島地区)	4
H28. 9. 14	徳島大学エレベータ扉開放訓練 (常三島地区)	2
H28. 9. 14	徳島大学エレベータ扉開放訓練 (蔵本地区)	3
H28. 10. 26	徳島大学無線機操作訓練 (常三島地区)	3
H28. 10. 26	徳島大学無線機操作訓練 (蔵本地区)	2
H28. 11. 2	徳島大学発電機訓練 (常三島地区)	1
H28. 12. 6	徳島大学蔵本地区防災訓練	9
H28. 12. 8	附属図書館本館防災訓練 (避難訓練) (※利用者 41 名を含む)	62
H28. 12. 8	附属図書館本館防災訓練 (消防設備説明)	20

IV 行事

図書館の主な行事

月日	行事	写真
4月		
1	資料展示「はじめよう、学びの一步」[本館]（～6月30日）	
1	資料展示「楽しく読もう！いっぱい読もう！」[本館]（～7月11日）	
1	第46回テーマ展示「医学ことはじめ」[分館]（～5月16日）【写真】	
6	生協学生委員会による相談会[分館]（～7日）	
7	徳島市立図書館移動図書館いずみ号巡回（[本館]4月24日～，[分館]4月7日～，毎月）	
18	アリアンス・フランセーズ財団国際写真コンクール巡回写真展「気候変動、緊急事態」[本館]（～22日）	
26	熊本地震被災者への文献提供支援（～6月17日）	
28	レポートの書き方講座[本館]【写真】	
5月		
17	第47回テーマ展示「たばこと健康」[分館]（～6月30日）	
23	第1回附属図書館蔵本分館運営委員会	
23	第1回附属図書館蔵本分館図書選定委員会	
24	学生のコバナシ～実は私こんなことしているんです～[本館]（～26日）【写真】	
31	第1回附属図書館運営委員会	
31	平成28年度第1回附属図書館常三島地区運営委員会	
31	平成28年度第1回附属図書館図書選定委員会（常三島地区）	
6月		
13	ブックハンティング(久米書店)[分館]（～24日）	
16	Scopus/Mendeley 講習会[本館][分館]	
21	徳島市立図書館と職員の交換研修（～22日）【写真】	
28	学習支援アドバイザー配置[本館]（～2月16日）	
30	Web of Science/EndNote Basic/JCR+ESI:Impact Factor 講習会[本館][分館]	
7月		
1	資料展示「のぞいてみよう、日本の歴史」[本館]（～10月18日）	
1	第48回テーマ展示「夏の健康管理」[分館]（～8月22日）	
4	ブックハンティング（徳島大学生協）[本館]（～8日）	
4	図書館利用者アンケート実施（[本館]～22日，[分館]15～22日）	
4	第2回附属図書館蔵本分館運営委員会	
12	資料展示「国際連携」[本館]（～10月20日）【写真】	
27	「JICAの写真展」[本館]（～9月6日）	

IV 行事

図書館の主な行事

月日	行事	写真
8月		
3	オープンキャンパス(～10日)【写真】	
22	図書資産台帳と現品の実査(分館内図書)(～30日)	
23	第49回テーマ展示「救急」[分館](～9月28日)	
28	診療ガイドライン利用者のためのGRADEワークショップ[分館]	
30	図書資産台帳と現品の実査(本館内図書)(～9月16日)	
9月		
7	埋蔵文化財調査室ミニ展示「墓が語る過去の社会と文化」[本館](～11月30日)	
15	第6回大学図書館学生協働シンポジウム[本館](～9月16日)	
29	和歌山大学学生サポーターの訪問と学生交流会[本館]【写真】	
26	資料展示「お腹いっぱい召し上がれ」[本館](～11月4日)	
29	第50回テーマ展示「女性のがん 乳がん」[分館](～11月8日)	
10月		
4	第2回附属図書館運営委員会	
8	エビデンスに基づく医療を実践するEBMワークショップ[分館]【写真】	
17	徳島大学基金リニューアルにより古本募金を新設	
27	第4回TOKUDAI川柳「旅と本」(～11月30日)	
11月		
1	多読コーナー開設[本館]	
7	ブックハンティング(徳島大学生協常三島店)[本館](～11日)	
9	ブックハンティング(徳島大学生協蔵本店)[分館](～15日)	
9	第51回テーマ展示「そこが知りたい臨床検査値」[分館](～12月18日)	
17	第26回徳島大学附属図書館学術講演会「板東俘虜収容所『第九』百年の国際交流—ドイツ俘虜たちとベートーヴェン—」[本館]【写真】	
18	徳島大学古本募金専用ホームページ開設	
23	徳島市立図書館との連携講座「図書館で健康いきいき講座Vol.1 健康診断の検査数値の見方を知ろう！」(徳島市立図書館)【写真】	
25	徳島市立高校生施設見学及び図書館利用案内[本館]	
27	全国大学ビブリオバトル2016 四国Aブロック地区決戦	

IV 行事

図書館の主な行事

月日	行事	写真	
12月			
1	SciFinder 講習会 ([本館]12月2日, [分館]12月1日)		
2	館長, 分館長, 副館長と学生との懇談会実施[本館] 【写真】		
8	全力卒論発表会[本館] (12月21日, 1月19日) 【写真】		
8	本館多読ラリー開始[本館]		
12	ブックハンティング(電子書籍) [分館] (~1月20日)		
13	徳島県立図書館連携展示「本」のいろいろ展 (~1月31日) [本館] 【写真】		
15	ブックハンティング[本館] (紀伊国屋書店)		
19	第52回テーマ展示「電子書籍・電子ジャーナル」 [分館] (~1月31日)		
1月			
7	エビデンスに基づく医療を实践する EBM ワークショップ[分館]		
10	徳島県立総合看護学校生におくる よくわかる文献探しの進め方 in 徳大[分館]		
25	第3回附属図書館運営委員会		
31	English Plus+コーナー設置[分館]		
2月			
1	第53回テーマ展示「EBM」 [分館] (~3月26日)		
15	徳島県立総合看護学校生におくる よくわかる文献探しの進め方 in 徳大[分館] 【写真】		
3月			
7	Scopus/Mendeley 講習会[本館] 【写真】		
15	「徳島大学におけるオープンアクセスに関するガイドライン」を公開		
22	第4回附属図書館運営委員会		
27	第54回テーマ展示「蔵本分館ことはじめ」 [分館] (~5月8日)		
28	鳴門教育大学, 徳島県及び徳島県教育委員会と連携協力協定締結		

V 広報

1 出版物等

- 平成 28 年度図書館概要 (2016. 8)
- 平成 27 年度徳島大学附属図書館年次報告書 (2016. 8)
- 徳島大学附属図書館報 メールマガジン「すだち」

第 135 号(2016. 4. 18), 第 136 号(2016. 5. 20), 第 137 号(2016. 6. 17), 第 138 号(2016. 7. 19),
 第 139 号(2016. 8. 19), 第 140 号(2016. 9. 16), 第 141 号(2016. 10. 17), 第 142 号(2016. 11. 17),
 第 143 号(2016. 12. 16), 第 144 号(2017. 1. 17), 第 145 号(2017. 2. 17), 第 146 号(2017. 3. 17)

※参考 送付件数 : 1,262 件 (教職員 1,033 件, 学生 60 件, 学外 83 件, 学外図書館 44 件, その他 42 件, 第 146 号)

- 新入生にすすめる私のこの一冊 (2016. 4)
- 徳島大学附属図書館本館利用案内, 徳島大学附属図書館蔵本分館利用案内 (2016. 4)

V 広報

2 報道等

掲載日等	誌名等	記事名
平成 28 年 4 月 29 日	徳島新聞朝刊	徳島大図書館が被災者にコピー無料【熊本地震】
平成 28 年 6 月 20 日	文教ニュース	『学生のコバナシ』を開催
平成 28 年 7 月 15 日	文教速報	徳島大, 市立図書館と職員の交換研修
平成 28 年 11 月 17 日	徳島新聞朝刊	板東俘虜(ふりよ)収容所「第九」百年の国際交流【学術講演会案内】
平成 28 年 11 月 18 日	徳島新聞朝刊	板東俘虜収容所 100 年捕虜と「第九」関わりを学ぶ 徳大で講演会
平成 28 年 12 月 16 日	読売新聞朝刊	附属図書館所蔵本 徳島大生が品定め 徳島の書店
平成 28 年 12 月 26 日	文教ニュース	徳島大学附属図書館 館長らと学生との懇談会
平成 28 年 12 月 28 日	読売新聞朝刊, YOMIURI ONLINE	図書館を支える古本募金 徳島大 業者買い取り→売上金大学に
平成 29 年 1 月 11 日	文教速報	買取金額で図書購入 徳島大「古本募金」開始
平成 29 年 1 月 16 日	文教ニュース	不用本などを寄附『古本募金』開始
平成 29 年 1 月 23 日	文教ニュース	徳島大学附属図書館 川柳の最優秀作品を表彰
平成 29 年 2 月号	徳島人	徳島大学古本募金
平成 29 年 2 月 10 日	徳島新聞朝刊	徳島大図書館長吉本教授を再任
平成 29 年 3 月 29 日	徳島新聞朝刊	県立・徳大・鳴教大の 3 図書館 蔵書の相互活用強化 人材交流や管理技術で協定

徳島大学附属図書館の理念・目標と評価指標

1. 附属図書館の理念

徳島大学附属図書館は、徳島大学の理念・目標を実現するため、徳島大学の教育・学修と研究活動を支える重要な学内組織としての役割を担うとともに社会にも開かれた図書館として、学生等利用者の来館型図書館・参加型図書館を目指します。

2. 附属図書館の目標

- (1) 附属図書館は、学生、教職員及び地域住民のニーズを把握し、質の高い利用者サービスの提供に努めます。
- (2) 附属図書館は、学生の主体的な学習に必要な資料を整備するとともに学習形態に即した利用空間・利用環境の提供に努めます。
- (3) 附属図書館は、徳島大学の教育・研究を支える最新の学術情報資料を整備し、多様な学術情報資源の効率的な収集及び管理を行い、学術情報提供の最適化に努めます。
- (4) 附属図書館は、徳島大学における教育・研究成果を積極的に集積し、発信することにより、学術情報の流通推進と国立大学としての社会的責任（教育研究成果の還元、情報公開）を果たせるよう努めます。
- (5) 附属図書館は、所蔵資料の公開等を通じて、地域社会の文化振興に努めます。

3. 附属図書館の評価

教育・学修支援に軸足を置いた図書館運営を評価する主体は、学生である。また、附属図書館が、上質の図書館サービスを提供する利用者来館型図書館・利用者参加型図書館を目指していることから、(1)図書館の利用状況と(2)図書館に対する満足度の2項目を図書館運営の評価指標とします。

学生の学習に関する実態調査（ラーニングライフ）又は学生生活実態調査（キャンパスライフ）において、(1)図書館の利用状況と(2)図書館に対する満足度を調査、分析、評価し附属図書館の運営に反映させていきます。

（平成 26 年 3 月 14 日附属図書館運営委員会決定）



Tokushima University Library Annual Report 2016-2017

平成 28 年度徳島大学附属図書館年次報告書

平成 29 年 8 月 発行

発行 徳島大学附属図書館

〒770-8507 徳島市南常三島町 2 丁目 1 番地

TEL (088)656-7584 FAX (088)656-7587

編集 国立大学法人徳島大学学術情報部図書館情報課

Homepage: <http://www.lib.tokushima-u.ac.jp/>